

翔安民安厦门市欣成业工贸有限公司

“7·27” 一般触电事故整改评估报告

一、事故基本情况

（一）事故概况

1. 事故发生单位：厦门市欣成业工贸有限公司（以下简称欣成业公司）
2. 事故发生时间：2024 年 7 月 27 日 13 时 30 分许
3. 事故发生地点：厦门市火炬高新区（翔安）产业区
4. 事故类别：触电

（二）事故过程

2024 年 7 月 27 日 13 时许，欣成业公司张**对滚焊机（型号：RCG-1755）进行维修，张**先拆除该滚焊机后侧连接在防护板上的外壳接地线后，再拆除打开该滚焊机后侧下防护板。维修过程未对滚焊机设置在二楼夹层电源开关进行断电，也没有安排其他人员辅助作业，作业过程无安排电工全程监管。13 时 30 分许，张**在维修过程中，不慎触碰到该滚焊机台内部带电的控制器接线排，导致触电死亡。

（三）事故发生原因

根据事故的发生过程和触电原因，事故主要原因分析如下：
张**（死者）安全意识淡薄，无电工证，不具备独立机台用

电维修能力。在滚焊机故障时，未先停电检查，作业时不了解设备状态，盲目维修作业。在对滚焊机故障维修检查时，直接接触到滚焊机带电的控制器接线排，造成触电事故，是事故发生的直接原因；

事故单位（欣成业公司）安全制度不健全，对员工安全教育不足，对设备管理和维修作业风险辨识不到位，未能及时排查和制止维修作业的事故隐患，负本起事故管理责任。

（四）事故性质

经调查组认定，翔安民安厦门市欣成业工贸有限公司“7·27”触电事故是一起因员工违规带电维修作业造成的一般生产安全责任事故。

二、评估过程

为了认真贯彻落实《国务院安委会办公室关于印发生产安全事故防范和整改措施落实情况评估办法的通知》（安委办〔2021〕4号）文件要求，充分发挥事故调查处理对加强和改进安全生产工作的促进作用，督促生产安全事故防范和整改措施有效落实，从根本上消除事故隐患、从根本上解决问题，防范生产安全事故发生，保障人民群众生命安全，依据原有的生产安全事故调查报告，逐项对照防范和整改措施建议，组织对事故单位及相关监管单位开展事故后整改工作成效的现场评估：

1. 2025年10月23日，组织事故评估工作组，检查评估欣成业公司落实事故防范和整改措施采取的具体举措以及工作成

效，主要检查评估内容：座谈问询并了解事故单位整改工作开展情况，对事故整改涉及的有关会议纪要、文件资料、相关文书、财务凭证、人事档案等进行核实。

2. 2025 年 10 月 24 日，组织事故评估工作组，检查评估欣成业公司事故防范和整改措施采取的具体举措以及工作成效，主要检查评估内容：对照事故调查报告要求，对事故涉及的事故防范和整改措施落实情况报告进行核查。

3. 2025 年 10 月 25 日，组织事故评估工作组，检查评估欣成业公司及相关监管单位落实事故防范和整改措施采取的具体举措以及工作成效，主要检查评估内容：赴原事故现场实地检查整改落实和其他安全生产情况，梳理总体评估意见、事故防范和整改措施落实情况、评估中发现的主要问题和相关工作建议。

三、事故单位的事故防范和整改措施落实情况

（一）认真吸取事故教训

1. 事故后，欣成业公司根据《翔安民安厦门市欣成业工贸有限公司“7·27”一般触电事故调查报告》内容，组织员工全面复盘违规行为细节，详细梳理员工违规带电维修作业、操作管理以及涉及的设备情况等。分析为什么会出现违规操作，从安全意识淡薄、培训缺失、操作规程不完善还是监督不力等原因进行逐一分析，并计划认真采取相应整改措施，防范事故再次发生。



2. 根据厦门市翔安区应急管理局下发的行政处罚决定书【（厦翔）应急罚〔2024〕27号】的规定，对违反了《中华人民共和国安全生产法》第四十一条第二款等规定，负本起事故发生的管理责任，事故单位依法缴交了行政处罚的相关款项。

（二）成立事故整改小组

1. 事故发生后，为了尽快完成整改，消除隐患，同时加强对事故单位的安全生产管理，切实履行事故单位的主体责任，欣成业公司成立了以总经理范**为组长的“7·27”一般事故整改小组，成员名单如下：

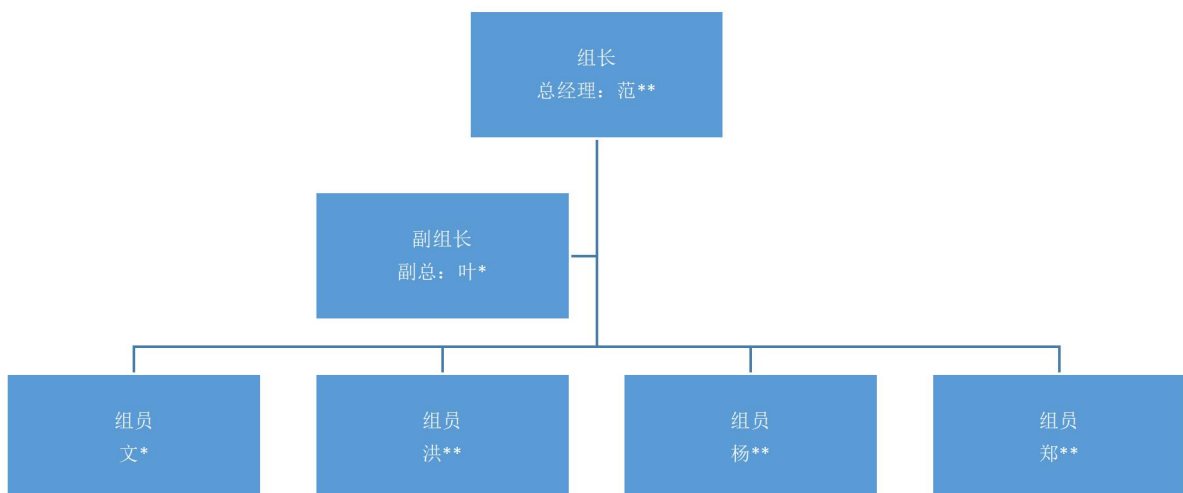

2. 事故整改小组职责：负责跟踪整改工作的组织领导，统筹协调，指导督促，研究解决整改工作中的重大事项和问题，带头查整改，确保跟踪整改各项任务全面落实完成。

（三）事故防范和整改措施

为了预防事故的再次发生，事故单位迅速整改，改变安全管理不力的现象，扭转安全生产不利的形势，具体整改措施如下：

1. 事故单位建立健全安全生产规章制度和安全操作规程、安全生产责任制、应急预案体系。

（1）欣成业公司按小微安全生产标准化体系要求，建立安全生产管理规章制度，并签发执行。

厦门市欣成业工贸有限公司		
要素评定项目		备注说明
一级要素	二级要素	
一 基础 管理	制度	安全生产和职业卫生目标管理制度
		安全生产目标责任制考核办法
		安全管理机构管理制度
		安全生产和职业卫生责任制管理制度
		安全生产承诺管理制度
		安全生产合理化建议管理制度
		安全生产费用提取和使用管理制度
		工伤保险管理制度
		安全文化建设管理制度
		安全生产信息化管理制度
		安全生产和职业卫生法律法规、标准规范管理制度
		安全教育培训制度
		特种作业、特种设备作业人员管理制度

（2）重新梳理安全操作规程，已完善各设备、任务的安全操作规程，特别明确滚焊机安全操作注意事项。

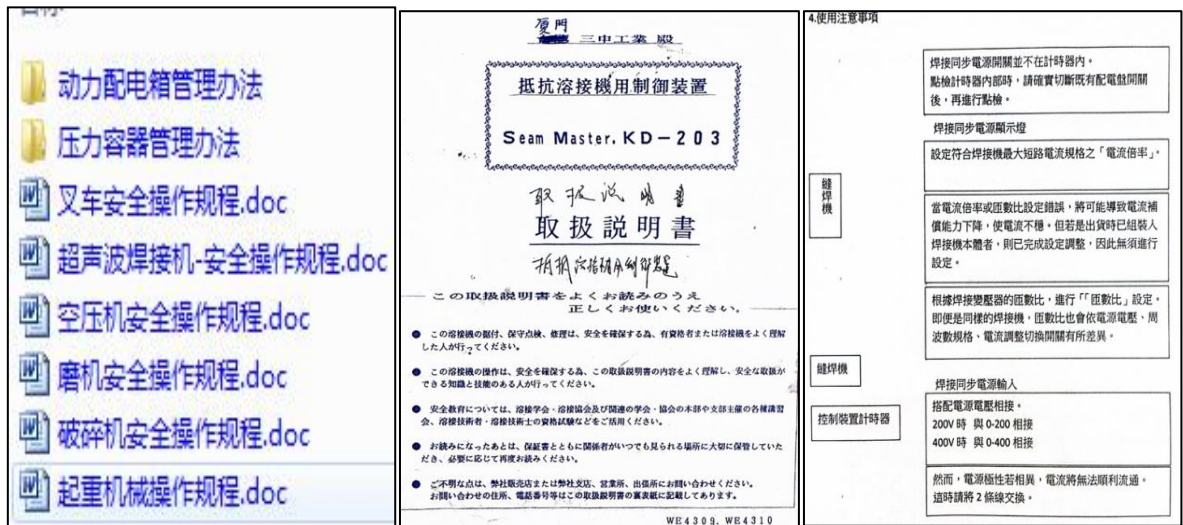

(3) 欣成业公司已完善全员安全生产责任制，并逐级签订安全生产责任状。

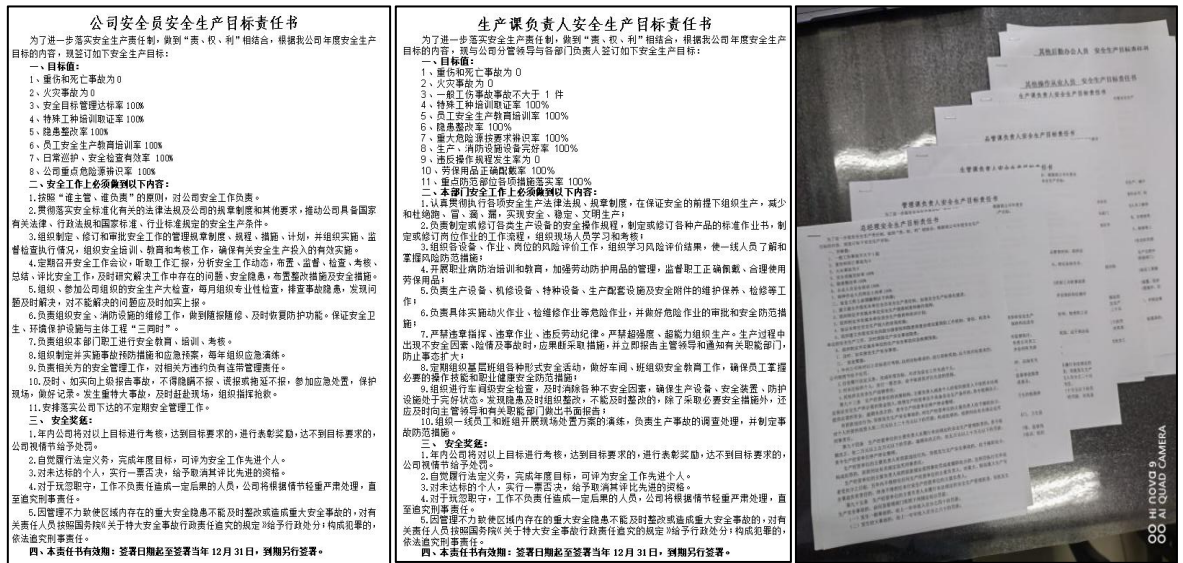

全员签订年度安全生产目标责任书

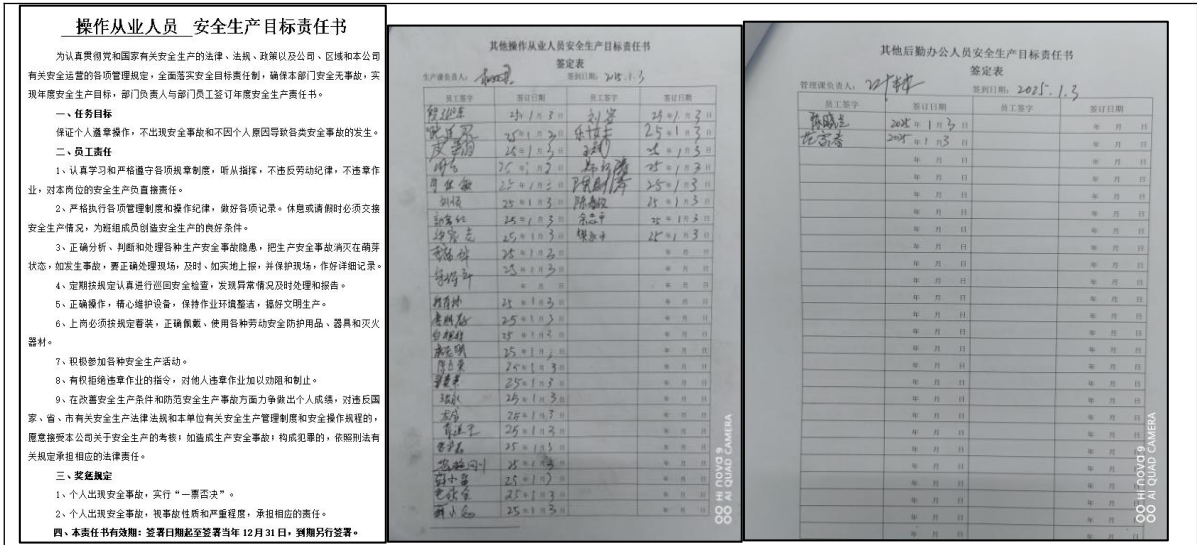

(4) 欣成业公司按照管理需求，制定了《员工安全行为管理守则》，对全员进行了宣导，并做出遵守安全作业行为的员工承诺。

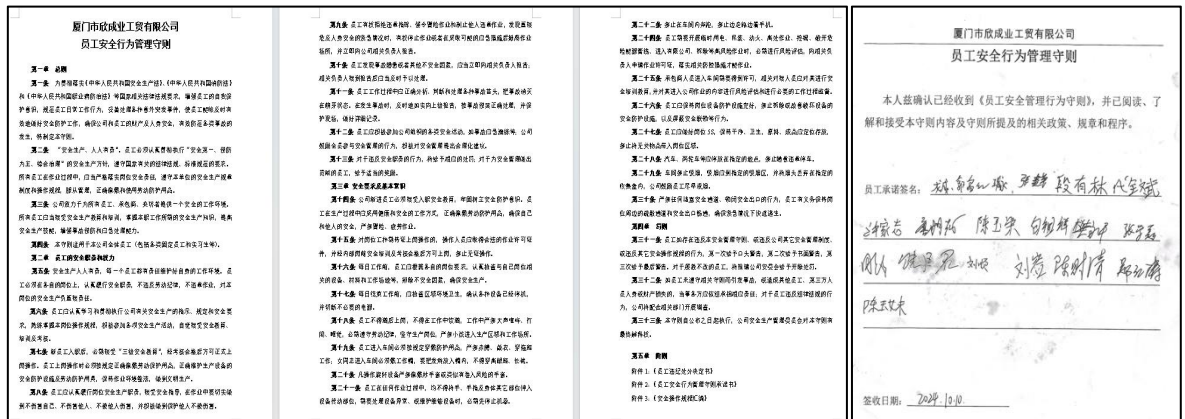

(5) 欣成业公司完善了应急预案体系，根据公司风险特点，制定了《触电事故现场处置方案》《火灾事故现场处置方案》《高处坠落事故现场处置方案》《机械伤害事故现场处置方案》《防台风现场应急处置方案》等应急预案。

厦门市欣成业工贸有限公司 安全生产综合应急救援预案	目录	5.9 工 务 部
制定人：文灿	1. 总则	5.10. 其他
批准人：范家荣	1.1 编制目的	5.10.1 应急救援组织体系
实施时间：2024 年 1 月 10 日	1.2 编制依据	5.10.2 救援
	1.3 适用范围	5.10.3 预防
	1.4 应急救援体系	5.10.4 事故处理程序
	2. 组织机构及职责	5.11. 附则
	2.1 应急救援组织	5.11.1 应急救援设备
	2.2 应急救援队伍	5.11.2 应急救援物资
	2.3 应急救援物资	5.11.3 制定与解释
	2.4 应急救援设施	5.11.4 应急救援实施
	3. 应急响应	
	3.1 应急响应程序	
	3.2 应急响应流程	
	3.3 应急响应措施	
	3.4 应急响应物资	
	3.5 应急响应设施	
	3.6 应急响应物资	
	3.7 应急响应设施	
	3.8 应急响应物资	
	3.9 应急响应设施	
	3.10 应急响应物资	
	3.11 应急响应设施	
	3.12 应急响应物资	
	3.13 应急响应设施	
	3.14 应急响应物资	
	3.15 应急响应设施	
	3.16 应急响应物资	
	3.17 应急响应设施	
	3.18 应急响应物资	
	3.19 应急响应设施	
	3.20 应急响应物资	
	3.21 应急响应设施	
	3.22 应急响应物资	
	3.23 应急响应设施	
	3.24 应急响应物资	
	3.25 应急响应设施	
	3.26 应急响应物资	
	3.27 应急响应设施	
	3.28 应急响应物资	
	3.29 应急响应设施	
	3.30 应急响应物资	
	3.31 应急响应设施	
	3.32 应急响应物资	
	3.33 应急响应设施	
	3.34 应急响应物资	
	3.35 应急响应设施	
	3.36 应急响应物资	
	3.37 应急响应设施	
	3.38 应急响应物资	
	3.39 应急响应设施	
	3.40 应急响应物资	
	3.41 应急响应设施	
	3.42 应急响应物资	
	3.43 应急响应设施	
	3.44 应急响应物资	
	3.45 应急响应设施	
	3.46 应急响应物资	
	3.47 应急响应设施	
	3.48 应急响应物资	
	3.49 应急响应设施	
	3.50 应急响应物资	
	3.51 应急响应设施	
	3.52 应急响应物资	
	3.53 应急响应设施	
	3.54 应急响应物资	
	3.55 应急响应设施	
	3.56 应急响应物资	
	3.57 应急响应设施	
	3.58 应急响应物资	
	3.59 应急响应设施	
	3.60 应急响应物资	
	3.61 应急响应设施	
	3.62 应急响应物资	
	3.63 应急响应设施	
	3.64 应急响应物资	
	3.65 应急响应设施	
	3.66 应急响应物资	
	3.67 应急响应设施	
	3.68 应急响应物资	
	3.69 应急响应设施	
	3.70 应急响应物资	
	3.71 应急响应设施	
	3.72 应急响应物资	
	3.73 应急响应设施	
	3.74 应急响应物资	
	3.75 应急响应设施	
	3.76 应急响应物资	
	3.77 应急响应设施	
	3.78 应急响应物资	
	3.79 应急响应设施	
	3.80 应急响应物资	
	3.81 应急响应设施	
	3.82 应急响应物资	
	3.83 应急响应设施	
	3.84 应急响应物资	
	3.85 应急响应设施	
	3.86 应急响应物资	
	3.87 应急响应设施	
	3.88 应急响应物资	
	3.89 应急响应设施	
	3.90 应急响应物资	
	3.91 应急响应设施	
	3.92 应急响应物资	
	3.93 应急响应设施	
	3.94 应急响应物资	
	3.95 应急响应设施	
	3.96 应急响应物资	
	3.97 应急响应设施	
	3.98 应急响应物资	
	3.99 应急响应设施	
	3.100 应急响应物资	

二、触电事故现场处置方案		话 管理：叶林 13159273032	
事故类型	触电	应 急 处 置 措 施	生产负责人：郑晓峰 1839292060
事故发生区域	公司内所有用电场所		安全员：汪晓 18387718334
事故风险	每个季节都可能发生，会导致触电、电伤，严重时可能导致死亡。	注 意 事 项	24 小时应急电话：13159273032
评估	危险等级：一般危险。		医疗救护：120 消防：119 治安：110
应急处置	事故发生时，由现场附近人员、监护人员或当班班组长立即组织现场抢救处置小组，迅速组织自救，由现场最高负责人及时分工确定。	现 场 报 告 及 电	第五医院：0592-7212120
组长	①接到事故报告后，应立即组织抢救； ②组织应急救援人员，按照现场应急处置措施执行； ③若事故超出本部门应急能力，则上报应急总指挥启动相应事故等级应急响应； ④接受并执行应急总指挥指令； ⑤事故处理完毕经组织人员落实恢复生产工作。		
组员	①发现异常情况，及时报告现场负责人； ②服从现场指挥进行应急处置； ③负责组织和人员疏散及警戒。	注 意 事 项	
应急处置	处 置		
报警	发生事故后，现场作业人员立即报告现场负责人，如事故超出本部门处置能力或事故扩大，现场负责人直接向上级报告应急指挥部，并请求支援，必要时可直接拨打 119、120、110 报警。	注 意 事 项	
医疗	(1) 如触电者伤势不重，应让其静养休息，严密观察并送医院就医。		
救护	(2) 如触电者已失去知觉，但还有呼吸和心脏跳动，应让其静养、安静的休息，解开他的衣	注 意 事 项	
急救	服，使空气流通，同时，速送医院就医。		
急救	(3) 如触电者伤势严重，速送医院就医。	注 意 事 项	
急救	(4) 立即拉下电源开关，切断电源。		
急救	(5) 如触电者电源开关较远，用绝缘物将触电者脱离电源。	注 意 事 项	
急救	(6) 如触电者电源开关较远，用绝缘物将触电者脱离电源。		
急救	(7) 如触电者电源开关较远，用绝缘物将触电者脱离电源。	注 意 事 项	
急救	(8) 如触电者电源开关较远，用绝缘物将触电者脱离电源。		
急救	(9) 如触电者电源开关较远，用绝缘物将触电者脱离电源。	注 意 事 项	
急救	(10) 如触电者电源开关较远，用绝缘物将触电者脱离电源。		
急救	(11) 如触电者电源开关较远，用绝缘物将触电者脱离电源。	注 意 事 项	
急救	(12) 如触电者电源开关较远，用绝缘物将触电者脱离电源。		
急救	(13) 如触电者电源开关较远，用绝缘物将触电者脱离电源。	注 意 事 项	
急救	(14) 如触电者电源开关较远，用绝缘物将触电者脱离电源。		
急救	(15) 如触电者电源开关较远，用绝缘物将触电者脱离电源。	注 意 事 项	
急救	(16) 如触电者电源开关较远，用绝缘物将触电者脱离电源。		
急救	(17) 如触电者电源开关较远，用绝缘物将触电者脱离电源。	注 意 事 项	
急救	(18) 如触电者电源开关较远，用绝缘物将触电者脱离电源。		
急救	(19) 如触电者电源开关较远，用绝缘物将触电者脱离电源。	注 意 事 项	
急救	(20) 如触电者电源开关较远，用绝缘物将触电者脱离电源。		
急救	(21) 如触电者电源开关较远，用绝缘物将触电者脱离电源。	注 意 事 项	
急救	(22) 如触电者电源开关较远，用绝缘物将触电者脱离电源。		
急救	(23) 如触电者电源开关较远，用绝缘物将触电者脱离电源。	注 意 事 项	
急救	(24) 如触电者电源开关较远，用绝缘物将触电者脱离电源。		
急救	(25) 如触电者电源开关较远，用绝缘物将触电者脱离电源。	注 意 事 项	
急救	(26) 如触电者电源开关较远，用绝缘物将触电者脱离电源。		
急救	(27) 如触电者电源开关较远，用绝缘物将触电者脱离电源。	注 意 事 项	
急救	(28) 如触电者电源开关较远，用绝缘物将触电者脱离电源。		
急救	(29) 如触电者电源开关较远，用绝缘物将触电者脱离电源。	注 意 事 项	
急救	(30) 如触电者电源开关较远，用绝缘物将触电者脱离电源。		
急救	(31) 如触电者电源开关较远，用绝缘物将触电者脱离电源。	注 意 事 项	
急救	(32) 如触电者电源开关较远，用绝缘物将触电者脱离电源。		
急救	(33) 如触电者电源开关较远，用绝缘物将触电者脱离电源。	注 意 事 项	
急救	(34) 如触电者电源开关较远，用绝缘物将触电者脱离电源。		
急救	(35) 如触电者电源开关较远，用绝缘物将触电者脱离电源。	注 意 事 项	
急救	(36) 如触电者电源开关较远，用绝缘物将触电者脱离电源。		
急救	(37) 如触电者电源开关较远，用绝缘物将触电者脱离电源。	注 意 事 项	
急救	(38) 如触电者电源开关较远，用绝缘物将触电者脱离电源。		
急救	(39) 如触电者电源开关较远，用绝缘物将触电者脱离电源。	注 意 事 项	
急救	(40) 如触电者电源开关较远，用绝缘物将触电者脱离电源。		
急救	(41) 如触电者电源开关较远，用绝缘物将触电者脱离电源。	注 意 事 项	
急救	(42) 如触电者电源开关较远，用绝缘物将触电者脱离电源。		
急救	(43) 如触电者电源开关较远，用绝缘物将触电者脱离电源。	注 意 事 项	
急救	(44) 如触电者电源开关较远，用绝缘物将触电者脱离电源。		
急救	(45) 如触电者电源开关较远，用绝缘物将触电者脱离电源。	注 意 事 项	
急救	(46) 如触电者电源开关较远，用绝缘物将触电者脱离电源。		
急救	(47) 如触电者电源开关较远，用绝缘物将触电者脱离电源。	注 意 事 项	
急救	(48) 如触电者电源开关较远，用绝缘物将触电者脱离电源。		
急救	(49) 如触电者电源开关较远，用绝缘物将触电者脱离电源。	注 意 事 项	
急救	(50) 如触电者电源开关较远，用绝缘物将触电者脱离电源。		
急救	(51) 如触电者电源开关较远，用绝缘物将触电者脱离电源。	注 意 事 项	
急救	(52) 如触电者电源开关较远，用绝缘物将触电者脱离电源。		
急救	(53) 如触电者电源开关较远，用绝缘物将触电者脱离电源。	注 意 事 项	
急救	(54) 如触电者电源开关较远，用绝缘物将触电者脱离电源。		
急救	(55) 如触电者电源开关较远，用绝缘物将触电者脱离电源。	注 意 事 项	
急救	(56) 如触电者电源开关较远，用绝缘物将触电者脱离电源。		
急救	(57) 如触电者电源开关较远，用绝缘物将触电者脱离电源。	注 意 事 项	
急救	(58) 如触电者电源开关较远，用绝缘物将触电者脱离电源。		
急救	(59) 如触电者电源开关较远，用绝缘物将触电者脱离电源。	注 意 事 项	
急救	(60) 如触电者电源开关较远，用绝缘物将触电者脱离电源。		
急救	(61) 如触电者电源开关较远，用绝缘物将触电者脱离电源。	注 意 事 项	
急救	(62) 如触电者电源开关较远，用绝缘物将触电者脱离电源。		
急救	(63) 如触电者电源开关较远，用绝缘物将触电者脱离电源。	注 意 事 项	
急救	(64) 如触电者电源开关较远，用绝缘物将触电者脱离电源。		
急救	(65) 如触电者电源开关较远，用绝缘物将触电者脱离电源。	注 意 事 项	
急救	(66) 如触电者电源开关较远，用绝缘物将触电者脱离电源。		
急救	(67) 如触电者电源开关较远，用绝缘物将触电者脱离电源。	注 意 事 项	
急救	(68) 如触电者电源开关较远，用绝缘物将触电者脱离电源。		
急救	(69) 如触电者电源开关较远，用绝缘物将触电者脱离电源。	注 意 事 项	
急救	(70) 如触电者电源开关较远，用绝缘物将触电者脱离电源。		
急救	(71) 如触电者电源开关较远，用绝缘物将触电者脱离电源。	注 意 事 项	
急救	(72) 如触电者电源开关较远，用绝缘物将触电者脱离电源。		
急救	(73) 如触电者电源开关较远，用绝缘物将触电者脱离电源。	注 意 事 项	
急救	(74) 如触电者电源开关较远，用绝缘物将触电者脱离电源。		
急救	(75) 如触电者电源开关较远，用绝缘物将触电者脱离电源。	注 意 事 项	
急救	(76) 如触电者电源开关较远，用绝缘物将触电者脱离电源。		
急救	(77) 如触电者电源开关较远，用绝缘物将触电者脱离电源。	注 意 事 项	
急救	(78) 如触电者电源开关较远，用绝缘物将触电者脱离电源。		
急救	(79) 如触电者电源开关较远，用绝缘物将触电者脱离电源。	注 意 事 项	
急救	(80) 如触电者电源开关较远，用绝缘物将触电者脱离电源。		
急救	(81) 如触电者电源开关较远，用绝缘物将触电者脱离电源。	注 意 事 项	
急救	(82) 如触电者电源开关较远，用绝缘物将触电者脱离电源。		
急救	(83) 如触电者电源开关较远，用绝缘物将触电者脱离电源。	注 意 事 项	
急救	(84) 如触电者电源开关较远，用绝缘物将触电者脱离电源。		
急救	(85) 如触电者电源开关较远，用绝缘物将触电者脱离电源。	注 意 事 项	
急救	(86) 如触电者电源开关较远，用绝缘物将触电者脱离电源。		
急救	(87) 如触电者电源开关较远，用绝缘物将触电者脱离电源。	注 意 事 项	
急救	(88) 如触电者电源开关较远，用绝缘物将触电者脱离电源。		
急救	(89) 如触电者电源开关较远，用绝缘物将触电者脱离电源。	注 意 事 项	
急救	(90) 如触电者电源开关较远，用绝缘物将触电者脱离电源。		
急救	(91) 如触电者电源开关较远，用绝缘物将触电者脱离电源。	注 意 事 项	
急救	(92) 如触电者电源开关较远，用绝缘物将触电者脱离电源。		
急救	(93) 如触电者电源开关较远，用绝缘物将触电者脱离电源。	注 意 事 项	
急救	(94) 如触电者电源开关较远，用绝缘物将触电者脱离电源。		
急救	(95) 如触电者电源开关较远，用绝缘物将触电者脱离电源。	注 意 事 项	
急救	(96) 如触电者电源开关较远，用绝缘物将触电者脱离电源。		
急救	(97) 如触电者电源开关较远，用绝缘物将触电者脱离电源。	注 意 事 项	
急救	(98) 如触电者电源开关较远，用绝缘物将触电者脱离电源。		
急救	(99) 如触电者电源开关较远，用绝缘物将触电者脱离电源。	注 意 事 项	
急救	(100) 如触电者电源开关较远，用绝缘物将触电者脱离电源。		

2. 事故单位加强安全用电的安全管理，对公司用电设备的安全隐患进行排查，确保用电设备安装符合国家标准的接地措施和剩余电流保护装置。

(1) 制定了“电气专业安全检查表”，定期开展检查，对发现的问题及时整改。

厦门市欣成业工贸有限公司 电气专业安全检查记录表					厦门市欣成业工贸有限公司 电气专业安全检查记录表				
序号	检查项目	检查内容	检查结果	备注	序号	检查项目	检查内容	检查结果	备注
1.	作业人员的选择	1 电气（工）作业人员应经培训合格持证上岗，持证上岗，持证上岗。 2 作业人员应经培训合格持证上岗，持证上岗，持证上岗。 3 作业人员应经培训合格持证上岗，持证上岗，持证上岗。	符合安全要求 不符合安全要求		1.	作业人员的选择	1 电气（工）作业人员应经培训合格持证上岗，持证上岗，持证上岗。 2 作业人员应经培训合格持证上岗，持证上岗，持证上岗。 3 作业人员应经培训合格持证上岗，持证上岗，持证上岗。	符合安全要求 不符合安全要求	
2.	劳动防护用品的穿戴	1 作业人员应穿戴符合国家标准要求的劳动防护用品（安全帽、安全带、绝缘鞋等）。 2 作业人员应穿戴符合国家标准要求的劳动防护用品（安全帽、安全带、绝缘鞋等）。 3 作业人员应穿戴符合国家标准要求的劳动防护用品（安全帽、安全带、绝缘鞋等）。	符合安全要求 不符合安全要求		2.	劳动防护用品的穿戴	1 作业人员应穿戴符合国家标准要求的劳动防护用品（安全帽、安全带、绝缘鞋等）。 2 作业人员应穿戴符合国家标准要求的劳动防护用品（安全帽、安全带、绝缘鞋等）。 3 作业人员应穿戴符合国家标准要求的劳动防护用品（安全帽、安全带、绝缘鞋等）。	符合安全要求 不符合安全要求	
3.	机械设备的防护	1 电气设备应设置安全防护装置，防止触电事故的发生。 2 电气设备应设置安全防护装置，防止触电事故的发生。 3 电气设备应设置安全防护装置，防止触电事故的发生。	符合安全要求 不符合安全要求		3.	机械设备的防护	1 电气设备应设置安全防护装置，防止触电事故的发生。 2 电气设备应设置安全防护装置，防止触电事故的发生。 3 电气设备应设置安全防护装置，防止触电事故的发生。	符合安全要求 不符合安全要求	
4.	电气线路的敷设	1 电气线路应敷设整齐，不得乱拉乱接。 2 电气线路应敷设整齐，不得乱拉乱接。 3 电气线路应敷设整齐，不得乱拉乱接。	符合安全要求 不符合安全要求		4.	电气线路的敷设	1 电气线路应敷设整齐，不得乱拉乱接。 2 电气线路应敷设整齐，不得乱拉乱接。 3 电气线路应敷设整齐，不得乱拉乱接。	符合安全要求 不符合安全要求	
5.	电气设备的接地	1 电气设备应设置接地装置，防止触电事故的发生。 2 电气设备应设置接地装置，防止触电事故的发生。 3 电气设备应设置接地装置，防止触电事故的发生。	符合安全要求 不符合安全要求		5.	电气设备的接地	1 电气设备应设置接地装置，防止触电事故的发生。 2 电气设备应设置接地装置，防止触电事故的发生。 3 电气设备应设置接地装置，防止触电事故的发生。	符合安全要求 不符合安全要求	
6.	电气设备的绝缘	1 电气设备应设置绝缘装置，防止触电事故的发生。 2 电气设备应设置绝缘装置，防止触电事故的发生。 3 电气设备应设置绝缘装置，防止触电事故的发生。	符合安全要求 不符合安全要求		6.	电气设备的绝缘	1 电气设备应设置绝缘装置，防止触电事故的发生。 2 电气设备应设置绝缘装置，防止触电事故的发生。 3 电气设备应设置绝缘装置，防止触电事故的发生。	符合安全要求 不符合安全要求	
7.	电气设备的维护	1 电气设备应设置维护装置，防止触电事故的发生。 2 电气设备应设置维护装置，防止触电事故的发生。 3 电气设备应设置维护装置，防止触电事故的发生。	符合安全要求 不符合安全要求		7.	电气设备的维护	1 电气设备应设置维护装置，防止触电事故的发生。 2 电气设备应设置维护装置，防止触电事故的发生。 3 电气设备应设置维护装置，防止触电事故的发生。	符合安全要求 不符合安全要求	
8.	电气设备的检查	1 电气设备应设置检查装置，防止触电事故的发生。 2 电气设备应设置检查装置，防止触电事故的发生。 3 电气设备应设置检查装置，防止触电事故的发生。	符合安全要求 不符合安全要求		8.	电气设备的检查	1 电气设备应设置检查装置，防止触电事故的发生。 2 电气设备应设置检查装置，防止触电事故的发生。 3 电气设备应设置检查装置，防止触电事故的发生。	符合安全要求 不符合安全要求	
9.	电气设备的试验	1 电气设备应设置试验装置，防止触电事故的发生。 2 电气设备应设置试验装置，防止触电事故的发生。 3 电气设备应设置试验装置，防止触电事故的发生。	符合安全要求 不符合安全要求		9.	电气设备的试验	1 电气设备应设置试验装置，防止触电事故的发生。 2 电气设备应设置试验装置，防止触电事故的发生。 3 电气设备应设置试验装置，防止触电事故的发生。	符合安全要求 不符合安全要求	
10.	电气设备的拆除	1 电气设备应设置拆除装置，防止触电事故的发生。 2 电气设备应设置拆除装置，防止触电事故的发生。 3 电气设备应设置拆除装置，防止触电事故的发生。	符合安全要求 不符合安全要求		10.	电气设备的拆除	1 电气设备应设置拆除装置，防止触电事故的发生。 2 电气设备应设置拆除装置，防止触电事故的发生。 3 电气设备应设置拆除装置，防止触电事故的发生。	符合安全要求 不符合安全要求	

(2) 全面检查确认新进各机台电器设备，特别检查确认电源线安全保护接法，做好各机台安全交付。并对滚焊机、点焊机、注塑机等线路重新配备地线，做好地线标色，确认接地完好。

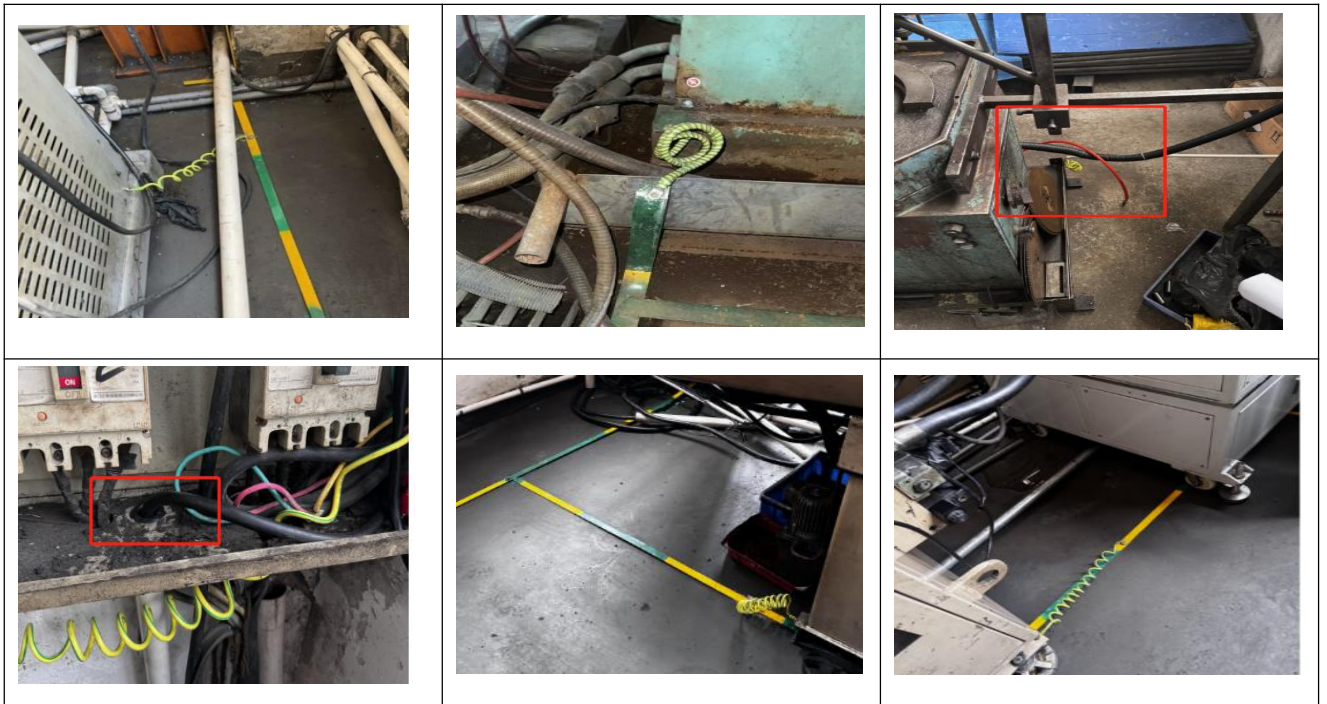

(3) 对现有配电线路的用电安全进行排查，全部更换为符合国家标准电线和配电箱。



3. 事故单位按滚焊机使用说明书要求，定期检查电源线的连接和电气设备安装，接地电阻大于 4Ω 时，安全保护地线必须就近重复地与标准接地体连接，使得接地电阻等于或小于 4Ω 。

(1) 事故后，立即组织电工对滚焊机的电气设备和电线线路进行逐一绝缘和漏电检查，并检查电源线的连接情况。

由专业电工对设备电源线和电器情况进行绝缘和漏电检查



电工的资格证书





(2) 由电工定期检测滚焊机设备的接地电阻，各滚焊机接地电阻检测结果均小于 4Ω。

滚焊机 接地电阻测试记录

检测人： 蔡忠福

检测日期： 2024.8.10

序号	接地装置名称	测试点	接地电阻标准 Ω	实际检测值 Ω	备注
1	1 号滚焊机	机台外壳接地电阻	< 4.0		
2	2 号滚焊机	机台外壳接地电阻	< 4.0		
3	3 号滚焊机	机台外壳接地电阻	< 4.0		

(3) 做好滚焊机日常设备点检，使用前检查设备完好情况，并填写《生产设备日常点检表》，确保作业设备状态良好安全。

厦门市欣成业工贸有限公司

生产设备日常点检表

设备编号: CSA-120

设备名称: 滚焊机

班次: ☒ 白班 ☐ 中班 ☐ 晚班

使用单位: 维修部

点检日期: 2024.8.10

点检项目	1	2	3	4	5	6	7	8	9	10	11	12	13	14	15	16	17	18	19	20	21	22	23	24	25	26	27	28	29	30	31
1 机台内件清洁	✓	✓	✓	✓	✓	✓	✓	✓	✓	✓	✓	✓	✓	✓	✓	✓	✓	✓	✓	✓	✓	✓	✓	✓	✓	✓	✓	✓	✓	✓	✓
2 脚踏板是否灵活	✓	✓	✓	✓	✓	✓	✓	✓	✓	✓	✓	✓	✓	✓	✓	✓	✓	✓	✓	✓	✓	✓	✓	✓	✓	✓	✓	✓	✓	✓	✓
3 控制开关是否正常	✓	✓	✓	✓	✓	✓	✓	✓	✓	✓	✓	✓	✓	✓	✓	✓	✓	✓	✓	✓	✓	✓	✓	✓	✓	✓	✓	✓	✓	✓	✓
4 气压表有无损坏	✓	✓	✓	✓	✓	✓	✓	✓	✓	✓	✓	✓	✓	✓	✓	✓	✓	✓	✓	✓	✓	✓	✓	✓	✓	✓	✓	✓	✓	✓	✓
5 气管无漏气现象	✓	✓	✓	✓	✓	✓	✓	✓	✓	✓	✓	✓	✓	✓	✓	✓	✓	✓	✓	✓	✓	✓	✓	✓	✓	✓	✓	✓	✓	✓	✓
6 水管无漏水现象	✓	✓	✓	✓	✓	✓	✓	✓	✓	✓	✓	✓	✓	✓	✓	✓	✓	✓	✓	✓	✓	✓	✓	✓	✓	✓	✓	✓	✓	✓	✓

点检符号表示:
正常打: ✓
异常打: ×
停机打: ○
并向主管报告

点检者: 蔡忠福

日期: 2024.8.10

修改内容: 无

批准: 蔡忠福

修改记录: 无

厦门市欣成业工贸有限公司

生产设备日常点检表

设备编号: CSA-120

设备名称: 滚焊机

班次: ☒ 白班 ☐ 中班 ☐ 晚班

使用单位: 维修部

点检日期: 2024.8.10

点检项目	1	2	3	4	5	6	7	8	9	10	11	12	13	14	15	16	17	18	19	20	21	22	23	24	25	26	27	28	29	30	31
1 机台内件清洁	✓	✓	✓	✓	✓	✓	✓	✓	✓	✓	✓	✓	✓	✓	✓	✓	✓	✓	✓	✓	✓	✓	✓	✓	✓	✓	✓	✓	✓	✓	✓
2 脚踏板是否灵活	✓	✓	✓	✓	✓	✓	✓	✓	✓	✓	✓	✓	✓	✓	✓	✓	✓	✓	✓	✓	✓	✓	✓	✓	✓	✓	✓	✓	✓	✓	✓
3 控制开关是否正常	✓	✓	✓	✓	✓	✓	✓	✓	✓	✓	✓	✓	✓	✓	✓	✓	✓	✓	✓	✓	✓	✓	✓	✓	✓	✓	✓	✓	✓	✓	✓
4 气压表有无损坏	✓	✓	✓	✓	✓	✓	✓	✓	✓	✓	✓	✓	✓	✓	✓	✓	✓	✓	✓	✓	✓	✓	✓	✓	✓	✓	✓	✓	✓	✓	✓
5 气管无漏气现象	✓	✓	✓	✓	✓	✓	✓	✓	✓	✓	✓	✓	✓	✓	✓	✓	✓	✓	✓	✓	✓	✓	✓	✓	✓	✓	✓	✓	✓	✓	✓
6 水管无漏水现象	✓	✓	✓	✓	✓	✓	✓	✓	✓	✓	✓	✓	✓	✓	✓	✓	✓	✓	✓	✓	✓	✓	✓	✓	✓	✓	✓	✓	✓	✓	✓

点检符号表示:
正常打: ✓
异常打: ×
停机打: ○
并向主管报告

点检者: 蔡忠福

日期: 2024.8.10

修改内容: 无

批准: 蔡忠福

修改记录: 无

4. 事故单位配备兼职的安全生产管理人员，认真落实安全风

险管控和隐患排查治理工作，建立健全各项安全生产档案资料。

(1) 欣成业公司按照法规的要求，任命兼职安全生产管理人员。企业负责人主动参加安全生产相关的培训教育，掌握相应的安全生产管理知识和技能。



(2) 欣成业公司按照安全生产管理的要求，参照福建省小微企业安全生产标准化创建要求，完善安全生产档案，档案内容包括：基础管理、现场管理、安全风险分级管控和隐患排查治理、应急救援与事故管理、绩效评定与持续改进等五个要素制度和台账记录。



(3) 欣成业公司落实安全风险分级管控，开展风险辨识和风险评估，制定管控措施，并形成风险辨识和管控措施表，作为日常安全教育内容，提高员工风险管控意识。

厦门市欣成业工贸有限公司 风险辨识与管控措施表									
编制日期: 2023.06.16									
序号	危险源	事故后果 (人、财产和环境)	可能性	严重性	风险等级	主要防范措施 (工程措施、管理措施、个体防护措施)	责任单位	责任人	备注
1	消防疏散通道堆放杂物	火灾、人员伤亡	可能	严重	3	1. 保持通道畅通，严禁堆放杂物。 2. 加强消防安全培训，提高员工火灾防范意识。 3. 定期检查消防设施，确保完好有效。	消防队	王明	
2	消防疏散通道堆放杂物	火灾、人员伤亡	可能	严重	3	1. 保持通道畅通，严禁堆放杂物。 2. 加强消防安全培训，提高员工火灾防范意识。 3. 定期检查消防设施，确保完好有效。	消防队	王明	
3	灭火器过期、失效	火灾、人员伤亡	可能	严重	3	1. 定期检查灭火器有效期，过期及时更换。 2. 加强消防安全培训，提高员工灭火器使用技能。	消防队	王明	
4	消防疏散通道堆放杂物	火灾、人员伤亡	可能	严重	3	1. 保持通道畅通，严禁堆放杂物。 2. 加强消防安全培训，提高员工火灾防范意识。 3. 定期检查消防设施，确保完好有效。	消防队	王明	
5	消防疏散通道堆放杂物	火灾、人员伤亡	可能	严重	3	1. 保持通道畅通，严禁堆放杂物。 2. 加强消防安全培训，提高员工火灾防范意识。 3. 定期检查消防设施，确保完好有效。	消防队	王明	
6	消防疏散通道堆放杂物	火灾、人员伤亡	可能	严重	3	1. 保持通道畅通，严禁堆放杂物。 2. 加强消防安全培训，提高员工火灾防范意识。 3. 定期检查消防设施，确保完好有效。	消防队	王明	
7	消防疏散通道堆放杂物	火灾、人员伤亡	可能	严重	3	1. 保持通道畅通，严禁堆放杂物。 2. 加强消防安全培训，提高员工火灾防范意识。 3. 定期检查消防设施，确保完好有效。	消防队	王明	
8	消防疏散通道堆放杂物	火灾、人员伤亡	可能	严重	3	1. 保持通道畅通，严禁堆放杂物。 2. 加强消防安全培训，提高员工火灾防范意识。 3. 定期检查消防设施，确保完好有效。	消防队	王明	
9	消防疏散通道堆放杂物	火灾、人员伤亡	可能	严重	3	1. 保持通道畅通，严禁堆放杂物。 2. 加强消防安全培训，提高员工火灾防范意识。 3. 定期检查消防设施，确保完好有效。	消防队	王明	
10	消防疏散通道堆放杂物	火灾、人员伤亡	可能	严重	3	1. 保持通道畅通，严禁堆放杂物。 2. 加强消防安全培训，提高员工火灾防范意识。 3. 定期检查消防设施，确保完好有效。	消防队	王明	
11	消防疏散通道堆放杂物	火灾、人员伤亡	可能	严重	3	1. 保持通道畅通，严禁堆放杂物。 2. 加强消防安全培训，提高员工火灾防范意识。 3. 定期检查消防设施，确保完好有效。	消防队	王明	

(4) 按年度安全生产事故隐患排查计划，定期组织事故隐患排查工作，发现问题建立隐患台账，组织整改闭环；

厦门市欣成业工贸有限公司				
2025 年安全生产事故隐患排查计划表				
序号	检查类别	频次	参加人员	备注
1.	综合检查	每季度至少一次	公司主要负责人、各部门负责人、管理课	
2.	日常检查	每个月至少一次	管理课、各部门负责人	
3.	节假日检查	法定节假日前	公司主要负责人、各部门负责人、管理课	
4.	季度检查	春、夏、秋、冬前	管理课、各部门负责人	
5.	设备专项检查	每季度至少一次	管理课、各部门负责人	
6.	电气专项检查	每季度至少一次	管理课、各部门负责人	
7.	消防安全专项检查	每季度至少一次	管理课、各部门负责人	
8.	特种设备专项检查	每季度至少一次	管理课、各部门负责人	
9.	危险化学品专项检查	每季度至少一次	管理课、各部门负责人	
10.	其它临时性检查	不定期	公司主要负责人、各部门负责人、管理课	
备注:				

厦门市欣成业工贸有限公司											
2025年4月综合安全检查隐患排查台账											
序号	检查日期	检查类别	检查内容	检查人员	检查地点	检查结果	整改措施	整改期限	整改责任人	整改完成情况	备注
1.	2025.4.10	综合检查	检查厂房、仓库、办公室、宿舍、食堂、浴室、卫生间、厕所、化粪池、垃圾站、垃圾池、垃圾坑、垃圾堆、垃圾场、垃圾站、垃圾池								

厦门市欣成业工贸有限公司 2024年国庆节前安全检查隐患台账									
序号	检查日期	隐患问题	隐患照片	隐患等级	隐患类别	整改措施	责任人	整改期限	整改后照片
1.	2024.9.26	舞台设置的防电产品与2024年6月,已过三年质保期。		一般	火灾	更换。	车间负责人	2024.10.26	
2.	2024.9.26	配电箱的上下通孔无防护罩。		一般	触电	建议加装绝缘盖和配电箱,建设线孔网应防护罩。		2024.10.26	

厦门市欣成业工贸有限公司 2024年10月综合安全检查隐患台账									
序号	检查日期	隐患问题	隐患照片	隐患等级	隐患类别	整改措施	责任人	整改期限	整改后照片
1.	2024.10.29	打磨作业人员未佩戴护目镜。		一般	机械伤害	加强教育,教育员工正确佩戴防护用品。	车间负责人	2024.11.29	
2.	2024.10.29	磨床机头插入的冲头无防护罩,地线插头松动,插头螺母上螺母无防松措施。		一般	触电	地线插头螺母上螺母,但安装螺栓时冲头螺母,螺母防松措施。	车间负责人	2024.11.29	
3.	2024.10.29	补焊作业未正式。		一般	其他	建议安排电焊人员按照规范施工,正确操作。	车间负责人	2024.11.29	

厦门市欣成业工贸有限公司 2024年12月综合安全检查隐患台账									
序号	检查日期	隐患问题	隐患照片	隐患等级	隐患类别	整改措施	责任人	整改期限	整改后照片
	2024.12.27	车间外圈围栏区未设置灭火器。		一般	火灾	设置一般灭火器。	车间负责人	2025.1.27	
	2024.12.27	车间配电箱内门门卡扣在配电箱内物品及其他杂物。		一般	其他	及时清理杂物,保持通道畅通。	车间负责人	2025.1.27	

厦门市欣成业工贸有限公司 2025年4月综合安全检查隐患台账									
序号	检查日期	隐患问题	隐患照片	隐患等级	隐患类别	整改措施	责任人	整改期限	整改后照片
1.	2025.4.9	东配干台上电源插座用的排插无接入地线,排插前侧线只有零线。		一般	触电	排插应接入地线,排插的电源线应至少三零线。	车间负责人	2025.4.30	
2.	2025.4.9	另一层配电箱上电源插座用的排插也无接入地线,排插前侧线只有零线。		一般	触电	排插应接入地线,排插的电源线应至少三零线。	车间负责人	2025.4.30	

5. 事故单位对从业人员进行安全生产教育和培训,使从业人员具备必要的安全生产知识,熟悉有关安全生产规章制度和安全操作规程,掌握本岗位的安全操作技能。未经安全生产教育和培训合格的从业人员,不得上岗作业。

(1) 明确对新员工开展三级安全教育培训,建立新员工三级安全教育培训卡,并分别组织厂级、车间级、班组级教育,经分级考核合格后上岗。

新建设工三级安全教育培训卡				
编号 NO. _____				
姓名	性别	年龄	工种	所属部门
李发明	男	33	砌筑	砌筑
教育内容：(一) 公司安全生产概况及安全生产基本知识，公司的生产性质、特点；(二) 安全生产规章制度和劳动纪律，安全生产与职业卫生法规、制度、标准；(三) 从业人员安全生产权利和义务，相关安全注意事项；(四) 公司和社会主要相关事故案例等。				
8学时	受教育人签字	李发明	培训人签字	汪柏
				培训日期
				2024.12
部门级教育：(一) 部门所在工作环境及危险因素，工艺流程，主要设备性能等；(二) 所从事工种可能遭受的职业伤害和伤亡事故；(三) 所从事工种的安全职责、操作技能及强制性标准，法律法规要求等；(四) 自救互救、急救方法、疏散和现场紧急撤离的处理；(五) 安全设备设施、个人防护用品的使用和维护；(六) 本部门安全生产状况及规章制度；(七) 岗位安全操作规程及应急处置；(八) 岗位安全操作规程及应急处置；(九) 部门以往发生的事故案例及教训。				
8学时	受教育人签字	李发明	培训人签字	汪柏
				培训日期
				2024.12
班组级教育：(一) 岗位安全操作规程，岗位任务、特点、安全注意事项等；(二) 岗位之间工作衔接配合的安全与职业卫生事项，岗位责任制等；(三) 本岗位安全操作规程及应急处置；(四) 个人防护用品、防护用品和消防器材的使用方法，应急知识等。				
8学时	受教育人签字	李发明	培训人签字	汪柏
				培训日期
				2024.12
考核方式：□笔试 □现场提问 □实际操作 是否合格：合格				
操作上岗意见：同意 负责人：汪柏				
备注：1. 此表由班组长填写，新建设工三级安全教育考核不合格者，不得上岗作业；2. 本人因故未能参加培训的，须在新的工作岗位上重新进行二、三级教育并存档。				

新建设工三级安全教育培训卡				
编号 NO. _____				
姓名	性别	年龄	工种	所属部门
李发	男	34	砌筑	砌筑
教育内容：(一) 公司安全生产概况及安全生产基本知识，公司的生产性质、特点；(二) 安全生产规章制度和劳动纪律，安全生产与职业卫生法规、制度、标准；(三) 从业人员安全生产权利和义务，相关安全注意事项；(四) 公司和社会主要相关事故案例等。				
8学时	受教育人签字	李发	培训人签字	汪柏
				培训日期
				2024.12
部门级教育：(一) 部门所在工作环境及危险因素，工艺流程，主要设备性能等；(二) 所从事工种可能遭受的职业伤害和伤亡事故；(三) 所从事工种的安全职责、操作技能及强制性标准，法律法规要求等；(四) 自救互救、急救方法、疏散和现场紧急撤离的处理；(五) 安全设备设施、个人防护用品的使用和维护；(六) 本部门安全生产状况及规章制度；(七) 岗位安全操作规程及应急处置；(八) 岗位安全操作规程及应急处置；(九) 部门以往发生的事故案例及教训。				
8学时	受教育人签字	李发	培训人签字	汪柏
				培训日期
				2024.12
班组级教育：(一) 岗位安全操作规程，岗位任务、特点、安全注意事项等；(二) 岗位之间工作衔接配合的安全与职业卫生事项，岗位责任制等；(三) 本岗位安全操作规程及应急处置；(四) 个人防护用品、防护用品和消防器材的使用方法，应急知识等。				
8学时	受教育人签字	李发	培训人签字	汪柏
				培训日期
				2024.12
考核方式：□笔试 □现场提问 □实际操作 是否合格：合格				
操作上岗意见：同意 负责人：汪柏				
备注：1. 此表由班组长填写，新建设工三级安全教育考核不合格者，不得上岗作业；2. 本人因故未能参加培训的，须在新的工作岗位上重新进行二、三级教育并存档。				

新建设工三级安全教育培训卡				
编号 NO. _____				
姓名	性别	年龄	工种	所属部门
李发	男	34	砌筑	砌筑
教育内容：(一) 公司安全生产概况及安全生产基本知识，公司的生产性质、特点；(二) 安全生产规章制度和劳动纪律，安全生产与职业卫生法规、制度、标准；(三) 从业人员安全生产权利和义务，相关安全注意事项；(四) 公司和社会主要相关事故案例等。				
8学时	受教育人签字	李发	培训人签字	汪柏
				培训日期
				2024.12
部门级教育：(一) 部门所在工作环境及危险因素，工艺流程，主要设备性能等；(二) 所从事工种可能遭受的职业伤害和伤亡事故；(三) 所从事工种的安全职责、操作技能及强制性标准，法律法规要求等；(四) 自救互救、急救方法、疏散和现场紧急撤离的处理；(五) 安全设备设施、个人防护用品的使用和维护；(六) 本部门安全生产状况及规章制度；(七) 岗位安全操作规程及应急处置；(八) 岗位安全操作规程及应急处置；(九) 部门以往发生的事故案例及教训。				
8学时	受教育人签字	李发	培训人签字	汪柏
				培训日期
				2024.12
班组级教育：(一) 岗位安全操作规程，岗位任务、特点、安全注意事项等；(二) 岗位之间工作衔接配合的安全与职业卫生事项，岗位责任制等；(三) 本岗位安全操作规程及应急处置；(四) 个人防护用品、防护用品和消防器材的使用方法，应急知识等。				
8学时	受教育人签字	李发	培训人签字	汪柏
				培训日期
				2024.12
考核方式：□笔试 □现场提问 □实际操作 是否合格：合格				
操作上岗意见：同意 负责人：汪柏				
备注：1. 此表由班组长填写，新建设工三级安全教育考核不合格者，不得上岗作业；2. 本人因故未能参加培训的，须在新的工作岗位上重新进行二、三级教育并存档。				

第一部分 厂级教育	
考试时间：2024.12.1	姓名：李发 考试成绩：90
单项选择题——将表述正确的序号填在括号中（共10题，每题10分，共100分）	
<p>(1) 1. 三级安全教育制度是企业安全教育的基础制度，三级教育是指入厂教育、车间教育和</p> <p>A. 技术交底 B. 岗位（班组）教育 C. 日常教育</p> <p>(2) 2. 我国的安全方针是“安全第一、预防为主、综合治理”。</p> <p>A. 质量第一 B. 安全第一 C. 效益第一</p> <p>(3) 3. 每年的安全生产月是A. 4月 B. 6月 C. 10月</p> <p>(4) 4. 我国的消防工作方针是预防为主。</p> <p>A. 预防为主 B. 防治结合 C. 环保结合</p> <p>(5) 5. 《中华人民共和国安全生产法》正式颁布实施的时间为：</p> <p>A. 2002年11月1日 B. 2002年12月1日 C. 2002年1月1日</p> <p>(6) 6. “三不伤害”活动指的是：不伤害别人、不被别人伤害</p> <p>A. 不伤害自己 B. 不影响别人 C. 不伤害他人</p> <p>(7) 7. 国家标准（GB2893-82）中规定的四种安全色是</p> <p>A. 红、蓝、黄、绿 B. 红、蓝、绿、黄 C. 红、黄、绿、蓝</p> <p>(8) 8. 电焊作业可能引起的疾病主要有</p> <p>A. 皮肤病 B. 气管炎 C. 电光性眼炎</p> <p>(9) 9. 漏电保护装置主要用于</p> <p>A. 防止触电中断 B. 减少线路损耗 C. 防止人身触电事故及漏电火灾事故</p> <p>(10) 10. 用灭火器进行灭火的最佳位置是</p> <p>A. 下风位置 B. 离起火点10米以下的位置 C. 上风或侧风位置</p>	

第二部分 车间级教育	
考试时间：2024.12.1	姓名：李发 考试成绩：90
单项选择题——将表述正确的序号填在括号中（共10题，每题10分，共100分）	
<p>(1) 1. 下列灭火器是扑救精密仪器火灾的最佳选择。</p> <p>A. 二氧化碳灭火器 B. 干粉灭火器 C. 泡沫灭火器</p> <p>(2) 2. 必须分装、分罐储存。</p> <p>A. 天火为法相同的物品 B. 容易相互发生化学反应的物品 C. 以上两种答案都对</p> <p>(3) 3. 架空线路的下方堆放物品。</p> <p>A. 可以 B. 不可以 C. 经批准后可以</p> <p>(4) 4. 使用灭火器灭火时，灭火器的喷射口应该对准火焰的。</p> <p>A. 上部 B. 中部 C. 根部</p> <p>(5) 5. 早上看火后，下列哪种灭火方法是错误的。</p> <p>A. 顺风向打 B. 用厚衣物覆盖灭火 C. 迎风快跑</p>	
判断题——对打“√”，错打“×”（每题10分）	
<p>(1) 1. 泡沫灭火器可用于带电灭火。</p> <p>(2) 2. 泡沫灭火器应存放在高温处。</p> <p>(3) 3. 修建管道和设备时，必须采取防火安全措施。</p> <p>(4) 4. 凡是新建仓库或生产车间的建筑物内，不得设置集体宿舍。</p> <p>(5) 5. 消防通道的宽度不应小于3.5米。</p>	

第三部分 班组级教育	
考试时间：2024.12.1	姓名：李发 考试成绩：90
判断题——对打“√”，错打“×”（共5题，每题10分，共50分）	
<p>(1) 1. 班组管理中的“新”，是指班组中要有新人和，新班组成员感觉班组是真正的职工之家，在班组中形成和谐的工作气氛。</p> <p>(2) 2. 安全工作的重心在班组，班组安全工作的关键在班组长。</p> <p>(3) 3. 所谓高处作业，是指在距基准面2m以上（含2m）有可能坠落的高处进行作业。</p> <p>(4) 4. 从业人员有权对本单位安全生产工作中存在的问题提出批评、检举、控告；但是有拒绝违章指挥和强令冒险作业。</p> <p>(5) 5. 我国的安全工作方针是“安全第一，预防为主”。</p>	
单项选择题——将表述正确的序号填在括号中（共5题，每题10分，共50分）	
<p>(1) 1. 班组安全管理工作中明确指出，班组成员的标准化操作应养成</p> <p>A. 习惯 B. 习惯 C. 观念 D. 标准</p> <p>(2) 2. 在确立班组工作目标时，要有安全生产的内容，并按“生产无隐患、个人无违章、班组长无”的要求，结合班组的实际情况，制订出实现“安全合格班组”标准的具体办法。</p> <p>A. 违纪 B. 事件 C. 违规 D. 事故</p> <p>(3) 3. 电气设备着火，应使用</p> <p>A. 泡沫灭火器 B. 泡沫灭火器 C. 黄泥 D. 干粉灭火器</p> <p>(4) 4. 下列哪些物品不属于劳动防护用品</p> <p>A. 安全帽 B. 护目镜 C. 防噪耳塞 D. 应急灯</p> <p>(5) 5. 建筑物起火后的内是火灾发生的时间，超过这个时间，就要设法逃离现场。</p> <p>A. 1-5分钟 B. 5-10分钟 C. 10-15分钟 D. 15-20分钟</p>	

(2) 聘请专家对全体员工开展安全操作规程等安全培训，使其掌握岗位安全操作技能，以案提高员工安全作业和操作意识，特别加强用电知识培训，教导员工注意防范触电，做好防触电措施。

[illegible]

安全生产教育培训记录表			
培训主题	安全生产如何尽职尽责专项培训		
培训地点	厦门市成业工业实业有限公司	培训时间	2025年3月6日
培训讲师	林树雄	组织部门	
主要内容	参与人员：公司员工、管理人员 1. 负责资质审查； 2. 负责方案教育； 3. 负责必须培训； 4. 典型事故案例的教育。		
参加人员签到	肖金亮 沈荣志 叶海琴 王瑞芳 刘瑞祥 郑金一 陈叶生 陈永 陈金树 陈金树 陈金树 陈金树 刘叶 李树树 廖月兴 廖树树 陈春茂 刘永业 王明珠		
培训有效性评价	（对课堂气氛、课堂气氛、培训实效等方面的评价） 授课方式：□无 □良好 □优秀 □学习心得 □其他：_____ 效果：□培训达到预期目标 □培训加强，效果有超预期 □需重新开展相关培训 评价人/日期： 林树雄 2025.3.6		

安全生产教育培训记录表						
培训主题	春节节后复工复产安全教育培训					
培训地点	厦门市欣成工业发展有限公司	培训时间	2025年2月11日			
培训讲师	林树建	组织部门				
主要内容	参与人员：公司员工、管理人员 1. 为什么要严格节后复工复产安全生产 2. 节后复工复产安全生产的提示、部署、要求 3. 节后复工复产安全生产的关键控制点					
参加人员 签到	陈智 黄斌 黄仕田 陈少华 陈江 陈志 陈永华 叶树 陈玉斌 陈永华	阮王 阮伟 阮永华 阮江 阮志 阮永华 阮树 阮玉斌 阮永华	阮永华			
培训有效性 评价	（对课堂组织、课堂气氛、培训实效等方面的评价） 考核方式： <input type="checkbox"/> 无 <input type="checkbox"/> 提问 <input type="checkbox"/> 考试 <input type="checkbox"/> 交流 <input type="checkbox"/> 学习心得 <input type="checkbox"/> 其他： 效果： <input type="checkbox"/> 培训达到预期目标 <input type="checkbox"/> 培训需加强，效果有待观察 <input type="checkbox"/> 需重新开展相关培训					
评价人/日期	林树建 2025.2.11					

(3) 在企业内部营造浓厚的安全文化氛围。通过张贴安全标语、设置安全宣传栏等方式，强化安全理念。在生产车间等显著位置张贴安全生产相关标语，定期更新宣传栏内容，营造良好



(2) 制定应急演练计划，开展应急演练。

应急演练计划和应急演练方案

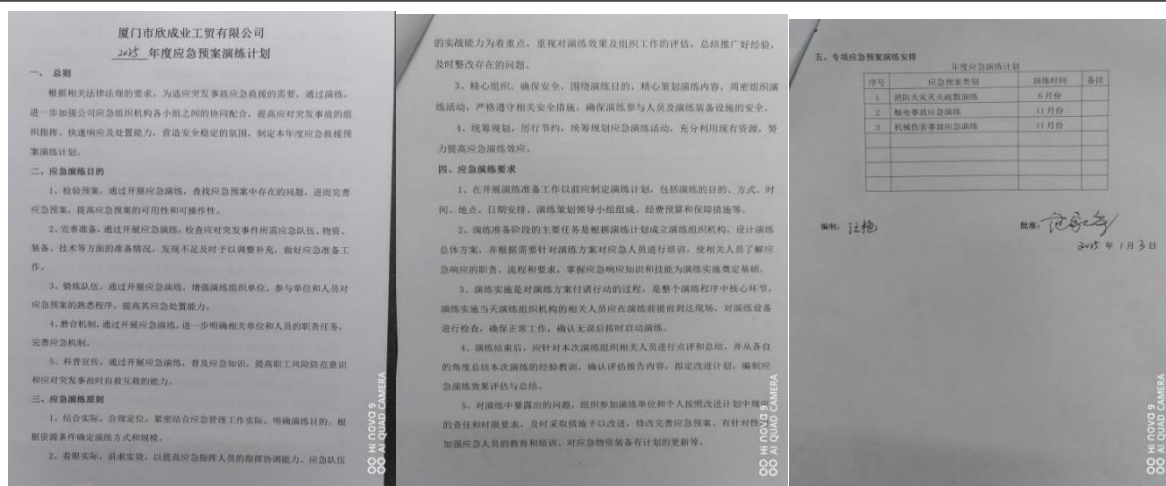

组织触电事故应急处置演练



1. 培训的目的
为了提升公司员工对触电事故的预防能力和水平，确保员工掌握可能造成伤害的触电工作，增强公司员工对触电事故的预防能力，有效避免或降低人员伤亡和财产损失。
2. 时间：
2 小时。
3. 培训地点：
培训室内，多媒体教室。
4. 培训内容：
培训部门。
5. 参加人员：
生产安全全体员工。
6. 记录人：
过程。

和时度，切实做到“不伤害自己、不伤害他人、不被他人伤害”。做到安全生产，人人

- 不足之處：
1. 應急预案小冊無圖表顯示；
 2. 發生触电后，沒有對發生触电事故的試驗儀器進行隔離開閉；
 3. 強檢過程中存在小冊配合不到位。
- 此次強檢得到充分肯定，同時看到強檢過程中存在不足，今後我們要不斷不斷強檢，改進不足，希望以後強檢能做得更好。

厦门市欣成业工贸有限公司
2024年9月28日

演习应包含内容	触电事故应急预案
参与人员	生产安全全体员工
应急预案	<p>1. 明确介绍本次触电事故应急预案培训的目的及意义。</p> <p>2. 介绍触电事故发生的条件下如何应用应急预案救援措施。</p> <p>3. 明确触电事故应急处理流程的步骤（应急流程图）。</p> <p>4. 本次演习的内容：假设发生触电事故应急预案启动后由一名电工模拟触电线路（模拟）触电，演习进行应急演练。</p>
应急预案	<p>1. 车间生产区电工班班长立即安排一名电工触电，立即切断电源，并打急救电话急救中心，用杆将触电者进行救援。</p> <p>2. 公司安全小组赶赴现场，在事故的第一现场下，首先组织电工将触电者进行人工呼吸，按压等急救措施，并拨打急救电话（120急救）等开展工作。</p> <p>3. 事故控制后，组织电工做好医疗，恢复生产安全，事故结束汇报。</p>
演习评估总结	<p>通过本次演习，使员工正确掌握触电事故应急预案的步骤与使用流程与程序，发现了一些生产安全隐患并改正触电事故，立即组织人员进行整改，尽可能减少损失并完善流程加强应急演练进行安全管理。</p>

— 0.05

備 註

工安全逃生的意识和能力;提高义务消防队员掌握公司消防器材性能及正确使用方法;能在火灾初起阶段有效控制及扑灭火灾,保障员工人身安全。公司对财产不受损失,特组织此次火灾和应急演练活动。

二、 练习说明

根据《中华人民共和国安全生产法》、《中华人民共和国消防法》、《机关、团体、企业、事业单位消防安全管理规定》、福建省的消防法规为依据,严格组织实施,以提高企业消防“四个能力”建设要求组织本次演练。

三、练习范围

四、 练习叶问

2025年6月30日17时00分——2025年6月30日17时30分

五、练习内容

模拟火災：2025年6月30日17時00，公司二樓辦公區電腦老
化原因導致發生火災，煙霧迅速弥漫整個辦公區，辦公室員工發現火
情後，立即報告公司領導，並組織人員撲救和員工緊急疏散。撲救過
程中：

- 1、紧急疏散演练与救援;
- 2、组织对本公司消防器材和设备的功能用途讲解;

3. 消防器材灭火演练

六、演习实施程序

1. 17时00分总指挥接到火警报告后,立即启动火灾应急预案。
2. 17时01分收到火灾报警信号,经确认后,立即发布火灾警报和火灾疏散广播。
3. 17时01分副指挥姜明峰向119报警支援。(虚拟报警)
4. 17时08分火灾警报被拉响命令后,奔赴火灾现场进行灭火。
5. 17时15分消防培训器材及所使用物资准备到位。

- 7.11 时 17 分—17 时 20 分由安全专家对本公司所使用的消防器材、设备的操作及用途进行讲解;

8. 17时20分——17时30分组织员工模拟进行用灭火器扑灭燃烧的大火。

七、概要

(一) 内部解型

告知火情人员迅速撤离，畅通有效地传达火情，可用（内部电话、对讲机、手机）报警。

- (二)、119 报警 (火警)
- 发现火情时:
- (1) 当发现火情时, 应立即判明火警级别, 若为初起火又无法控制, 马上报火警 (火警电话: 119)
- (2) 报火警要讲清一下内容:

为了进一步提高公司全体员工的安全意识,熟练掌握报警程序和方法,会使用手提式等灭火器扑救初起火灾,会疏散人员和重要物资。2025年6月30日组织火灾疏散灭火消防演练,具体情况如下:

一、主要特点及做法:

1. 预习准备充分。2. 为组织好此次预习, 组织召开了动员部署, 强调了预习的重要性, 要求各部门密切配合, 严格按照方案执行, 从而使此次预习圆满完成。3. 预习程序正规, 秩序井然, 效果良好。

二、服装生产流程	
序	照片
1.	 
2.	 

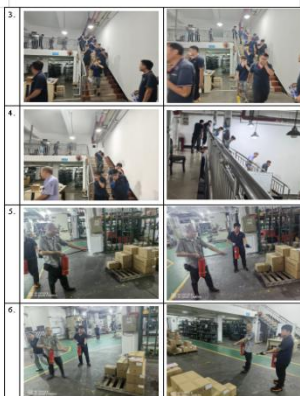

应急演练策划表

课程名称			国开大学建筑工程专业		课程编号		2021.6.30	
国开大学建筑工程专业（专科学历）								
序号	姓名	性别	年龄	序号	姓名	性别	年龄	
1	王	男	25	27	李	男	27	
2	王	男	25	28	李	男	27	
3	王	男	25	29	李	男	27	
4	王	男	25	30	李	男	27	
5	王	男	25	31	李	男	27	
6	王	男	25	32	李	男	27	
7	王	男	25	33	李	男	27	
8	王	男	25	34	李	男	27	
9	王	男	25	35	李	男	27	
10	王	男	25	36	李	男	27	
11	王	男	25	37	李	男	27	
12	王	男	25	38	李	男	27	
13	王	男	25	39	李	男	27	
14	王	男	25	40	李	男	27	
15	王	男	25	41	李	男	27	
16	王	男	25	42	李	男	27	
17	王	男	25	43	李	男	27	
18	王	男	25	44	李	男	27	
19	王	男	25	45	李	男	27	
20	王	男	25	46	李	男	27	
21	王	男	25	47	李	男	27	
22	王	男	25	48	李	男	27	
23	王	男	25	49	李	男	27	
24	王	男	25	50	李	男	27	
25	王	男	25	51	李	男	27	
26	王	男	25	52	李	男	27	
27	王	男	25	53	李	男	27	
28	王	男	25	54	李	男	27	
29	王	男	25	55	李	男	27	
30	王	男	25	56	李	男	27	
31	王	男	25	57	李	男	27	
32	王	男	25	58	李	男	27	
33	王	男	25	59	李	男	27	
34	王	男	25	60	李	男	27	
35	王	男	25	61	李	男	27	
36	王	男	25	62	李	男	27	
37	王	男	25	63	李	男	27	
38	王	男	25	64	李	男	27	
39	王	男	25	65	李	男	27	
40	王	男	25	66	李	男	27	
41	王	男	25	67	李	男	27	
42	王	男	25	68	李	男	27	
43	王	男	25	69	李	男	27	
44	王	男	25	70	李	男	27	
45	王	男	25	71	李	男	27	
46	王	男	25	72	李	男	27	
47	王	男	25	73	李	男	27	
48	王	男	25	74	李	男	27	
49	王	男	25	75	李	男	27	
50	王	男	25	76	李	男	27	
51	王	男	25	77	李	男	27	
52	王	男	25	78	李	男	27	
53	王	男	25	79	李	男	27	
54	王	男	25	80	李	男	27	
55	王	男	25	81	李	男	27	
56	王	男	25	82	李	男	27	
57	王	男	25	83	李	男	27	
58	王	男	25	84	李	男	27	
59	王	男	25	85	李	男	27	

四、监管单位的事故防范和整改措施落实情况

翔安民安厦门市欣成业工贸有限公司“7·27”一般触电事故发生后，属地各监管单位也加强事故后整改防范措施。

（一）区科技和工信商务局

1. 建立健全管理机制与组织保障

建立科学的分区管理机制，明确责任分工，强化安全指导服务，提升工业园区整体安全管理水平。区科技和工信商务局委托园区服务单位（乾翔大管家）将园区划分为五个责任片区，同时进一步加强与火炬管委会、火炬安监站联防联控机制，每个片区配备专门管理团队，实施网格化管理，确保安全管理全覆盖、无死角，针对厦门市欣成业工贸有限公司监管，我局通过聘请专家及协同火炬管委会走访指导 1 次。

2. 落实主体责任及隐患排查指导服务

根据安全风险分级，督促落实整改，通过购买服务，引进第三方对工贸领域的重点企业进行隐患排查指导服务，由第三方公司限时限期梳理重点企业安全情况，及时做好区属规模以上工业企业安全隐患排查及风险分级评定工作。2025 年以来累计指派工作人员、第三方专家下企业指导服务 80 次，专家帮扶企业 186 家，发现并完成隐患整改 1210 项，尚未整改完成的问题点通过外聘专家组传达至企业，督促企业限期整改，形成闭环。

3. 强化宣传培训，增强安全意识

通过多措并举，开展宣传活动。为进一步强化企业“人民至

上、生命至上”的安全发展理念，压实安全生产治本攻坚三年行动工作，一是通过实地进企业、下园区等方式开展宣传活动、知识竞赛活动，累计开展4场培训、1场知识竞赛，累计参与人员约300人；二是参与安委办组织举办的“安全生产月”集中宣传活动，累计在9个镇街开展宣传活动，参加活动人数约2000人。

（二）民安街道

1. 压实监管责任，织密监管网络

通过召开专项会议，明确了小微企业用电安全监管职责分工，起底辖区小微企业总数共243家，压实部门监管责任和企业主体责任，依托第三方机构协助开展辖区小微企业电器隐患专项排查工作。

2. 聚焦风险排查，实施闭环治理

（1）明确检查重点。聚焦电工持证、配电系统、线路敷设、设备安全、漏电保护、现场环境等关键环节，重点排查私拉乱接、线路老化、超负荷运行等突出问题。

（2）严格隐患整改。建立隐患台账，对能立即整改的现场监督整改；对不能立即整改的，限期督办、跟踪复查，形成闭环；对重大隐患或拒不整改的，及时上报上级部门处置，专项行动以来，累计检查小微工贸企业3轮次855家次，发现电气安全隐患281条，完成整改281条。

3. 强化宣传培训，提升安全意识

（1）定向精准宣传。利用街道公众号平台，向企业负责人、

管理人员推送用电安全提示公众号 1 篇，强化用电安全知识普及。

（2）开展专项培训。组织人员赴现场开展专项宣传培训 2 场次，组织企业电工和关键岗位人员，开展安全操作规程和应急处置技能培训，累计覆盖企业 18 家次，覆盖企业员工 370 人次。

4. 完善应急机制，强化协同联动

（1）加强部门协同。同社区、区应急局、区消防救援大队等部门建立信息共享机制，针对重点难点问题，开展联合执法，形成监管合力。

（2）做好应急准备。指导企业完善用电安全事故应急预案，并配备必要的应急器材，确保有效应对突发状况。

民安街道在事故发生后加强对小微企业用电安全的监管，通过以上措施，构建责任清晰、监管有效、处置有力的工贸企业用电安全监管格局，确保辖区安全生产形势持续稳定。

（三）火炬管委会

1. 组织管理创新，压实安全生产责任

（1）火炬管委会督促园区管理单位完善安全责任体系，形成单位主要领导统筹抓，分管领导一起抓，部门负责人具体抓，网格员一线抓，形成了齐抓共管、纵深结合的工作机制。

（2）推进园区管理单位制度建设，夯牢安全生产根基。修订完善各单位安全生产网格化工作方案，制订安全生产管理办法、全员安全生产责任制等制度，确保工作职责明晰、有规可依、高

效有序。

2. 稳固安全壁垒，持续做好隐患排查服务

(1) 紧盯重点领域、聚焦关键环节，各管理单位依托第三方安全咨询力量重点摸排危化品、电气安全、小散工程和零星作业、电动自行车等重点区域及领域存在的安全薄弱环节与突出问题。

(2) 强化隐患排查治理，推动企业隐患即查即改。着力建立企业事故隐患清单，对危化品、粉尘涉爆、有限空间作业、电气安全等领域问题进行分类梳理与分析，通过持续跟踪和动态管理，确保隐患清零，切实保障园区安全生产形势稳定向好。

3. 组织宣传教育和培训

(1) 动员企业积极参加园区各项安全生产教育培训、安全知识竞赛、安全生产月、消防宣传月等主题活动，持续走访火炬翔安产业区通用厂房一、二、三期企业，累计对 800 余家企业开展安全生产宣导工作。

(2) 举办各类安全知识培训，邀请行业专家到企业授课，内容涵盖安全生产法律法规、消防安全知识等。联合天马、立林等企业，在东部孵化园、桦园公寓等地开展消防演练活动，提高园区安全生产人员应急处突能力。

五、总体评估意见

通过对事故现场勘察和对有关人员的调查询问、查阅相关资料，基本认为欣成业公司在“7·27”一般触电事故发生后，积极采取了一系列整改措施，展现出了较强的事故应对和改进决

心。

1. 公司认真吸取事故教训，成立了以总经理为组长的事故整改小组，职责明确，为整改工作提供了有力的组织保障。在事故防范和整改措施落实方面，涵盖了多个关键领域，取得了较为显著的阶段性成果。

2. 建立健全了安全生产规章制度、操作规程、责任制及应急预案体系，从制度层面为安全生产提供了全面的框架。

3. 加强安全用电管理，对用电设备隐患进行排查并整改，确保接地等安全措施符合标准。

4. 按滚焊机说明书要求落实相关检查，保证设备安全运行。

5. 配备兼职安全生产管理人员，落实安全风险管控与隐患排查治理，完善安全生产档案资料。

6. 对从业人员进行全面安全生产教育和培训，强化安全文化氛围营造。

7. 加强生产作业现场监督管理，规范检维修作业流程。

8. 同时，注重应急救援培训和应急预案演练，提高员工应急救援能力。

故通过事故评估认为，欣成业公司在事故整改过程中态度积极、措施全面，各方面工作有序推进，已初步形成较为完善的安全生产管理体系，为预防类似事故再次发生奠定了良好基础。但仍需持续关注整改措施的长期有效执行，不断优化和完善安全生产管理工作。

另外翔安区科技和工信商务局、民安街道、火炬园区管理单位也分别根据属地监管责任，积极落实各自的整改防范事故再次发生的措施，建立各自责任范围内的安全生产防线。

六、事故预防相关建议

1. 持续强化安全意识教育：定期开展各类安全意识培训活动，不仅仅局限于新员工三级教育和专家培训，要贯穿全体员工日常工作，通过案例分析、安全文化活动等多种形式强化安全意识，确保安全意识深入人心，成为员工工作的自觉准则。

2. 完善监督考核机制：对于安全生产规章制度和操作规程等的执行情况，建立更为细致、严格的监督考核机制。定期检查各部门、各岗位对制度和规程的遵守情况，对执行不力的部门和个人进行严肃问责，确保制度的权威性和严肃性，真正发挥其规范安全生产行为的作用。

3. 深化风险评估与管控：不仅仅是开展风险辨识和评估，要进一步深化对风险的理解和认识，根据实际生产情况动态调整风险管控措施。定期对风险辨识和管控措施表进行评估和更新，确保其有效性和适应性，切实提升风险管控能力，将事故隐患扼杀在萌芽状态。

4. 加强应急预案实战化演练：在制定应急演练计划的基础上，更加注重演练的实战化效果。模拟真实事故场景，增加演练的复杂性和难度，检验应急预案的科学性和可操作性，提高员工在实际事故中的应急反应能力和协同配合能力。演练后要及时总

总结经验教训，对应急预案进行针对性优化。

5. 定期开展安全生产自查自纠：除了年度事故隐患排查计划，增加日常和季度的安全生产自查自纠工作。鼓励全体员工积极参与，及时发现潜在的安全隐患，并形成常态化机制。对于自查自纠中发现的问题，要迅速组织整改，确保安全生产工作时刻处于可控状态。